2025 北京石景山高三（上）期末

历　　史

2025.01

一、选择题：本大题共 15 小题，每小题 3 分，共 45 分。在每小题列出的四个选项中，只有一个是符合题目要求的。

1．商周青铜器铭文中经常有“赐贝”“赏贝”的内容。北京琉璃河西周墓出土的西周早期青铜器“伯矩鬲”和“堇鼎”分别刻有这样的铭文：“戊辰，匽侯（燕侯）赐伯矩（人名）贝”“庚申，大保（太保）赏堇（人名）贝”。上述材料说明，西周时期（　　）



伯矩鬲及部分铭文



堇鼎及部分铭文

A．贝是专供贵族使用的货币　　B．贝被用作天子分封的信物

C．贝有维系社会关系的功用　　D．贝是维系宗法制度的纽带

2．东汉顺帝时栾巴任桂阳郡太守，“以郡处南垂，不闲典训，为吏人定婚姻丧纪之礼，兴立学校，以奖进之”；桓帝时应奉任武陵郡太守，在平定当地叛乱后，“兴学校，举仄陋，政称变俗。”据此可知，东汉时期（　　）

A．地方官通过发展教育推行教化　　B．官员主要是从地方学校中选拔

C．私学成为地方教育的重要形式　　D．郡守始终是地方最高军政长官

3．如果想要研究唐朝的经济，下列材料可以使用的是（　　）

①“凡丁，岁役二旬，若不役，则收其庸，每日三尺。”

②“粟利不及包谷（玉米），今日遍山漫谷皆包谷矣。”

③“街市买卖，至三五贯文，即难以携持。自来交子之法，久为民便。”

④“商贾到京师，委钱诸道进奏院……以轻装趋四方，合券乃取之，号‘飞钱’。”

A．①②　　B．②③　　C．①④　　D．②④

4．富弼曾与范仲淹一起推行新政，退休后醉心佛学，关中儒士吕大临致信富弼：“今大道未明，人趋异学，不入于庄，则入于释，……以道自任，振起坏俗，在公之力，宜无难矣。”这说明此时（　　）

A．统治者奉行三教并行的政策　　B．儒学已经不是主流意识形态

C．有儒家学者致力于复兴儒学　　D．程朱理学已经成为官方哲学

5．面对国际贸易的不断发展，明清统治者坚持把贸易归入朝贡体系，“凡贡使至，必厚待其人”，对他们携带的货物，“皆倍偿其价”，于是各国纷纷来“贡”，导致“岁时颁赐，库藏为虚”。以下对朝贡贸易的认识不正确的是

A．带来了沉重的财政负担　　B．由官方严格控制和垄断

C．体现了天朝上国的观念　　D．经济目的大于政治目的

6．鸦片战争期间，英国要求中国赔付“烟价”，清政府提出烟土系违禁之物，不应赔偿。此后的谈判中，英国在其要求未得到满足时表示“和平意愿”已受“强烈影响”，最后《南京条约》规定清政府“以洋银六百万元”作为补偿。这表明（　　）

A．英国以武力相威胁攫取在华利益　　B．清政府维护了自身利益

C．鸦片战争赔款主要是赔付“烟价”　　D．鸦片贸易实现了合法化

7．1904 年，山东抚衙在致商务局的“密函”中写道：“……青岛德商欲来（济南）开行栈者势日多一日，明禁而实不能禁，与其专利德商而他商无所与，不如由我自开商埠较为有益。”清政府最终同意济南自开通商口岸。对此理解准确的是（　　）

A．列强对华经济侵略开始深入腹地　　B．地方可自行开放通商口岸

C．德国意欲将山东纳入其势力范围　　D．清政府迫于形势调整政策

8．毛泽东在《如何研究中共党史》一文中指出：“五四运动是俄国十月革命的响应，所以比辛亥革命更深刻。”这是因为五四运动（　　）

A．拉开了中国近代民族民主革命的序幕

B．开启了弘扬民主与科学的新文化运动

C．基本推翻了北洋军阀政府的反动统治

D．促进了马克思主义同工人运动的结合

9．有同学在学习土地革命时期的历史时，编写了一段顺口溜，下面是其中的几句：①八七会议有主张，指明革命新方向。②一声惊雷震南昌，打响反抗第一枪。③朱毛会师势更强，红四军旗迎风扬。④遵义改组党中央，挽救红军挽救党。⑤秋收暴动起赣湘，弃取长沙上井冈。⑥古田治军在上杭，瑞金建国初试尝。按历史事件的先后排序正确的是（　　）

A．①②③④⑤⑥　　B．②①⑤③⑥④　C．③⑤②①⑥④

D．④⑥①②⑤③

10．下图是我国 1958—1965 年的财政收支差额（注：财政收支差额是指税收收入与税收支出之间的差额，收入大于支出即财政结余，支出大于收入即财政赤字），对此图解读正确的是（　　）

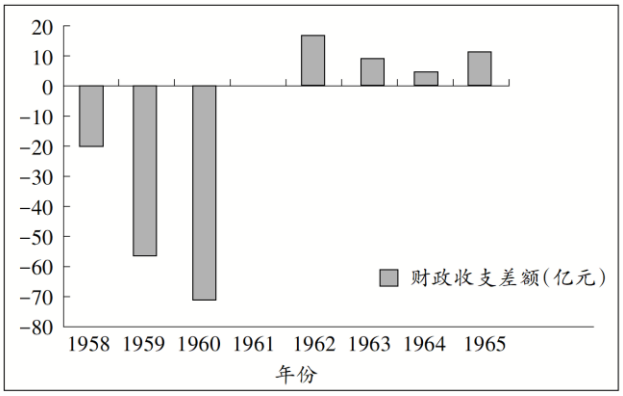

①第一个五年计划推动经济的增长　②社会主义改造完成后出现财政结余

③社会主义建设在探索中曲折发展　④国民经济调整使财政状况得到好转

A．①②　　B．②③　　C．①④　　D．③④

11．修昔底德在写作《伯罗奔尼撒战争史》时，整个叙述过程中十分注意克制个人的情感，处处以平实、白描的笔法描述事件过程及其前因后果，尽量避免做过多的个人评价和文辞性渲染。在叙述敌我双方对同一件事情的解释时，他往往能够做到以相同的篇幅分配给双方。据此可知，在修昔底德看来（　　）

A．历史评价不能带有个人情感　　B．历史评价不分善恶对错

C．叙述历史应该注重理性客观　　D．记述历史应该实地考察

12．以下欧洲近代思想解放运动的史实与结论对应正确的是（　　）

	史实	结论
A	彼特拉克抨击教会“是黑暗的监狱，是充满欺骗的场所”	拉开了宗教改革的序幕
B	路德主张建立民族教会，用民族语言进行宗教活动	冲击了罗马教廷的权威
C	哥白尼提出“日心说”，否定天主教会宣扬的“地心说”	打破了天主教神学体系
D	孟德斯鸠强调立法、司法、行政三权相互监督、制衡	体现了民主共和的思想

13．巴黎公社革命期间，国际工人协会给予了高度关注和积极支持，许多成员还直接参加了巴黎公社革命。公社失败后，马克思领导国际工人协会总委员会积极营救和救济公社流亡者。国际工人协会的这些活动（　　）

①推动了国际工人运动的发展　　②冲击了资产阶级的统治

③促进了科学社会主义的形成　　④践行了《共产党宣言》的思想

A．①②③　　B．①②④　　C．①③④　　D．②③④

14．有人曾为英国在非洲的殖民统治辩护道，英国殖民政策的原则“与德国、法国、西班牙和葡萄牙的强硬独裁政策相比，……使我国（英国）在非洲部落和人民间受到欢迎，他们对前述其他国家进行着持久的反抗。”以下能够驳斥这一观点的是（　　）

A．玻利瓦尔和圣马丁领导的独立运动　B．苏丹爆发的马赫迪大起义

C．甘地领导的“非暴力不合作运动”　　D．桑地诺领导的民族解放运动

15．列宁曾对美国企业家哈默说：“你们和我们可以互相取长补短。我们是个落后国家，资源丰富而未经开发。美国可以在这儿找到原料和销售机器的市场，以后还可以在这里推销工业产品。而我们需要美国的技术和方法，以及美国的工程技术人员。”列宁希望建立合作关系的主要目的是（　　）

A．赢得国内战争的胜利　　B．融入世界经济体系

C．探索苏俄的建设道路　　D．巩固苏维埃政权

二、非选择题：本大题共 5 小题，共 55 分。

16．西夏与金的贸易（9 分）

材料

西夏与金贡使贸易频繁。西夏给金朝的贡物主要是马、海东青、细犬、地方特产，金给西夏的赐物主要有绢帛、衣服、金镀银束带等。西夏为了得到金与西域间贸易的中转利益，努力促进并维护丝绸之路的畅通。

夏金间的榷场贸易也很繁荣。金熙宗首先在云中等地设置榷场，与党项人互通有无，后来又在其它沿边州军设置了榷场。金朝对贸易货物的限制曾一度放宽，“唯利是视，铁禁遂弛”。然而，大定十二年，金以“夏国以珠玉易我丝帛，是以无用易我有用也”为由，一度关闭保安、兰州榷场，二十多年后才得以重置。

从黑水城出土的榷场贸易文书看，双方贸易所涉及的物品中以丝毛织品居多，有粗褐、黄褐、川绢、河地绢、大纱、川缬等，还有生姜、干姜、椒、蜜、茶、米等，以及笔、墨、纸等。西凉府和镇夷郡（两地都在河西走廊）商户所出卖的粗褐、黄褐、白褐等毛织品是西夏与金贸易的大宗，这两地的商户也从金购买了大量丝织品。有些来自金朝的贸易商品非金朝所产，如川绢、茶等，这些都是金朝从南宋贸易而来的。

——摘编自杨富学、陈爱峰《黑水城出土夏金榷场贸易文书研究》

阅读材料，指出夏金贸易的特点，并简要分析其影响。（9分）

17．航空救国与航天报国（12分）

材料一

冯如是中国航空事业的先驱，以下是关于他的一些资料：

据冯如墓志铭记载及相关报纸报道，飞机发明后，当时身在美国的冯如认识到：“当今竞争时代，飞机为军事上不可缺之物”“是岂足以救国者，吾闻军用利器莫飞机若，誓必身为之倡，成一绝艺，以归飨祖国。”

据美国《旧金山考察家报》等报道，冯如1908年5月在美国奥克兰市设立广东制造机器厂研制飞机，1909年9月冯如制造的飞机试飞获得成功。

1911年《大公报》载《中国飞行家回粤近状》写道：“恩平县冯君如由美回粤，带有自制飞船（飞机）一艘到港，顷奉张督（两广总督张鸣岐）派兵轮装回，拟于近日在羊城择地试演，以开风气而资研究……”。

据上海《东方杂志》等报道，武昌起义后，冯如参加革命，并组织北伐飞机侦察队，在广州燕塘陆军营制造飞机。1912年8月冯如“为开通民智起见”，在广州燕塘进行飞机表演，“先由燕塘墟飞起，凌虚而上，高约120尺，东南行约5里，……观者塞途，鼓掌声不绝”。不幸的是，他在这次表演中受重伤离世。

（1）根据材料一，从“时代与个人”关系的角度，解读冯如的航空救国之路。（6分）

材料二

中国载人航天的发展历程

1992年6月，国家相关部门完成载人航天工程技术经济可行性论证报告，9月21日，中央决策实施载人航天工程，并确定了我国载人航天“三步走”的发展战略。

1999年到2005年，工程通过实施一系列飞行任务，使我国成为第三个具有独立开展载人航天活动能力的国家，实现了工程第一步任务目标。2008年到2017年，工程实施了9次发射任务，突破和掌握了航天员出舱活动技术和空间交会对接技术，建成我国首个试验性空间实验室，第二步任务取得全面胜利。2020年到2022年，成功完成12次发射任务，中国空间站全面建成，此后，空间站进入应用与发展阶段。

三十多年的航天历程中，杨利伟等航天工作者不畏艰险，敢为人先，创造了彪炳史册的功绩。2024 年 10 月神舟十九号航天员王浩泽在记者见面会上说：“从火箭发动机设计师到航天飞行工程师，我的身份在变，但航天报国的初心和使命不变。”

——摘编自新华网、中国载人航天官方网站等

（2）根据材料二，结合所学，说明中国载人航天工程取得巨大成就的原因。（6 分）

18．勇于担当、敢为人先（12 分）

材料一

抗日战争时期，四川出兵总计约 340 万人，征兵数量占全国 20%以上，川军将士参加了中国战场抗击日军的 28 个大型会战、战役，守卫全部前线战场 1/5 的国土。抗日战争期间，四川承担了全国 50%的财政支出。从 1941 到 1945 年，四川田赋共征收谷物 8404 万担，占全国征收谷物总量的 1/3 以上。四川的工厂为抗日前线提供了大量的武器弹药、服装和其他物资；为了保障抗战运输通畅，四川动员 250 万民工抢修公路干线。此外，四川还先后接纳和安置各类机关 57 个，迁川工矿企业约 700 家，高校 48 所，还有成千上万的难民。

——摘编自丁成明等《抗战时期的四川——档案史料汇编》

（1）阅读材料一，结合所学，概述四川在抗日战争中的贡献。（6 分）

材料二

以下是《四川改革开放 40 周年大事记》中的部分内容：

1978 年 1 月，广汉县金鱼公社实行“分组作业，定产定工，超产奖励”。金鱼公社成为四川第一个实施“包产到组”农业生产责任制的公社。

10 月，省委决定在工业企业开展扩大企业自主权的试点，并首选重庆钢铁公司等 6 家企业进行试点，这是全国最早的城市经济体制改革尝试。

1979 年 2 月，全省价值规律理论讨论会在成都召开，会议提出高度重视价值规律的作用、把计划调节同市场调节结合起来等新观点，在全国率先开展了关于价值规律的探讨。

1980 年 6 月，广汉县向阳公社正式摘下“广汉县向阳人民公社管理委员会”牌子，挂上“广汉县向阳乡人民政府”牌子，并成立乡党委、乡政府。向阳乡作为中国农村管理体制改革的先行者，在全国最早改变政社合一的人民公社体制。

（2）阅读上述材料，自拟一个主题，并结合所学对该主题加以阐释。（6 分）

19．近代美国的棉花种植业（12 分）

材料一

1791—1851 年美国的棉花产量（注：份额是以总份数为 1 来计算）

	1791	1801	1811	1821	1831	1841	1851
美国棉花产量（百万包）	2	40	67	150	322	559	1120
美国占世界棉产量的份额	>0.01	0.08	0.12	0.24	0.39	0.54	0.76
美国占英国棉花进口的份额	0.01	0.34	0.42	0.63	0.73	0.69	
棉花占美国出口的份额		0.14	0.22	0.49	0.42	0.52	0.63

材料二

1793 年，伊莱·惠特尼制造了一种新轧花机，将轧花的生产效率提高了 50 倍。这一年，佐治亚州的种植园主约瑟夫·克莱将部分稻米田改种棉花，并贷款购买了一些奴隶和轧花机，7 年后他就偿还了债务。

1817 年，密西西比河上出现了第一艘蒸汽船，河口的新奥尔良是重要的棉花转运港口，到 19 世纪 30 年代，铁路线将新的内陆地区与河流和海港联系起来。

1850 年，美国有 67%的棉花产自半个世纪前还不属于美国的土地。

1854 年，逃亡的奴隶约翰·布朗说，“当英国市场的（棉花）价格上涨时，可怜的奴隶立即感觉到了这一后果，因为他们的日子更加艰难，鞭子也不停地抽打着。”

19 世纪 40 年代英国人担心美国自己的工厂会抽取越来越多的棉花，欧洲大陆的生产者会争夺美国的棉花供应。美国南方的种植园者明白，他们的棉花王国不仅依赖丰富的土地和劳动力，也依赖奴隶制，但到了 1860 年，北方各州的美国人却抗议这种半殖民地式的依赖。

——摘编自斯文·贝克特《棉花帝国——一部资本主义全球史》等

阅读材料并结合所学，评述 18 世纪末到 19 世纪中期美国棉花种植业的发展状况。（12 分）

20．世界文化遗产（10 分）

材料

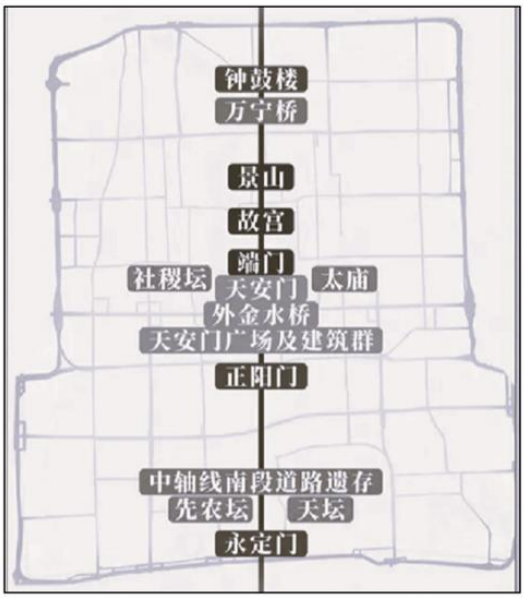

北京中轴线文化遗产构成要素

2024年7月27日，北京中轴线申遗成功，巴黎奥运会在塞纳河畔拉开帷幕，两座奥运城市有着自己不同却相似的城市轴线。

北京中轴线的15个遗产构成要素分别为：钟鼓楼、万宁桥、景山、故宫、端门、天安门、外金水桥、太庙、社稷坛、天安门广场及其建筑群（包括天安门广场、人民英雄纪念碑、毛主席纪念堂、国家博物馆和人民大会堂）、正阳门、南段道路遗存、天坛、先农坛和永定门。这条贯穿北京南北的中轴线，不仅展示了古代都城的恢宏气势，更体现了中国传统文化中的秩序与和谐。北京中轴线还具有重要的历史见证意义，见证了中国社会从王朝统治转变为现代国家的历史变革。

1991 年，塞纳河畔被联合国教科文组织列为世界文化遗产，构成要素涵盖了巴黎市中心沿河两岸的多个重要区域。塞纳河右岸主要有国际广场、巴士底广场、卢浮宫、协和广场、爱丽舍宫和戴高乐广场等名胜，左岸则有象征巴黎的埃菲尔铁塔，河中西岱岛上的巴黎圣母院，西南部的凡尔赛宫，以及西北部蒙马特高地上的露天画廊。这片区域不仅展示了巴黎从中世纪到现代的发展历程，还保存了大量的历史建筑和公共空间，体现了不同时期的建筑风格和城市规划理念。塞纳河两岸的这些建筑不仅是艺术和历史的瑰宝，也是法国文化的重要组成部分。

从北京中轴线和塞纳河畔两处世界文化遗产的构成要素中各举一例，结合所学，简要说明其历史文化价值。（8分），并就世界文化遗产保护谈谈你的认识。（2分）。

参考答案

一、选择题：本大题共 15 小题，每小题 3 分，共 45 分。在每小题列出的四个选项中，只有一个是符合题目要求的。

题号	1	2	3	4	5	6	7	8	9	10
答案	C	A	C	C	D	A	D	D	B	D
题号	11	12	13	14	15					
答案	C	B	B	B	D					

二、非选择题：本大题共 5 小题，共 55 分。

16.【答案】

特点：夏金贸易的主要形式有贡使贸易和榷场贸易；金朝对重要物资的贸易有一定的管控；双方榷场贸易商品中丝毛占有大量的比重；有些商品来自南宋或西域，带有中转贸易的特点（一点 1 分，最高 4 分）。

影响：夏金贸易促进了经济文化交流，丰富了人们的生活；有利于边疆地区的开发；一定程度上保障了丝绸之路的畅通；推动了民族交融；有利于中国统一多民族封建国家的发展（一点 1 分，最高 5 分）。

17.【答案】

（1）第二次工业革命期间，美国人发明了飞机，开启了航空时代；（世界背景 1 分）中国处在半殖民地半封建社会，民族危机严重，有识之士寻求强国御侮之道（中国背景 1 分）。（一点 1 分，共 2 分）

在这样的时代背景下，冯如形成了“航空救国”的思想，并将其付诸实践。他在美国组建飞机制造公司，制造出了飞机并成功试飞。武昌起义后，他投身革命，继续进行飞机制造和研发工作。还进行飞行表演，宣传航空救国理念，唤起国人对航空事业的重视，为近代中国航空事业发展做出了巨大贡献。（从四个方面总结冯如的历史贡献，航空救国思想、在美国制造飞机、投身革命后研发和制造飞机、飞行表演宣传航空救国，共 4 分）

（2）中国共产党的坚强领导；国家制定了科学的发展战略，稳步推进；改革开放的推进，国力不断增强；科教兴国战略的实施推动科技和教育的发展；广大航天科技工作者的技术攻关；航天员们敢为人先、不畏艰险，矢志报国的精神。（一点 1 分，最高 6 分）

18.【答案】

（1）广大将士参军参战，保家卫国，为抗战提供了大量的兵源，做出了巨大牺牲。（2 分）；承担了大量的财政支出和粮食等物资供应，为前线提供了财政和物质保障。（2 分）；接纳了大量内迁的工厂、高校、各类机关和人员，保存了力量和文化教育资源。（2 分）。（一点 2 分，表述要完整，共 6 分）

（2）主题：四川是改革开放的先行者。（1 分）

阐释：四川在改革开放中走在了前列。在农村经济体制改革中，是最早探索农村联产承包责任

制的省份之一（1 分）；在工业企业中开展扩大企业自主权的试点，最早进行城市经济体制改革的尝试。（1 分）；召开经济理论研讨会，提出了把计划调节同市场调节结合起来的新观点，推动了经济理论的创新。（1 分）；还是农村管理体制改革的先行者。（1 分）。

结论：四川人民发扬“敢为天下先”的精神，为推动改革开放做出了重大贡献。（主题 1 分，阐释一个方面 1 分，共 6 分）

19.【答案】

18 世纪末到 19 世纪中期，美国的棉花产量总体呈上升趋势。（1 分）在世界棉花产量中的比重也不断提升。（1 分）同时棉花出口占美国出口的份额也在不断增加。（1 分）美国逐渐成为英国重要的棉花供应国。（1 分）（描述表格信息中反映的美国棉花种植业发展的状况，一点 1 分，共 4 分）

这一时期，美国棉花种植业的发展得益于多种因素：美国领土面积的扩大。（1 分）工业革命带来的生产技术和交通方式的变革。（1 分）奴隶制的存在提供了大量的劳动力。（1 分）英国棉纺织业的发展提供了海外市场。（1 分）美国信贷业的发展也为棉花种植提供了资金支持。（1 分）（发展的原因，一点 1 分，最高 5 分）

美国棉花种植业的发展促进了美国经济的发展，加强了美国同英国等国的经济联系；由于奴隶制的存在，阻碍了美国工业资本主义的发展，加剧了美国南北方之间的矛盾。（一点 2 分，两点 3 分）

20.【答案】

中轴线示例：天安门。天安门曾是明清两朝皇城的正门，是中国传统建筑的代表作。1919 年爱国青年在天安门前集会，发起了五四运动，这是一场反帝反封建的伟大爱国运动。1949 年中华人民共和国开国大典在这里举行，新中国的成立开辟了中国历史的新纪元。天安门是中国由封建王朝转变为现代国家的历史见证。（共 4 分）

塞纳河畔示例：凡尔赛宫。凡尔赛宫是法国古典建筑的代表，一度是法国专制王权的象征，也曾见证了德意志帝国的建立；巴黎和会在这里召开，签订了《凡尔赛条约》，形成了新的国际秩序。凡尔赛宫不仅见证了法国王权的兴衰，也见证了世界格局的变化。

（答案包含两个方面的内容，一是与之相关的历史事件，二是总结其历史文化价值；历史史实 2 分，说出两个及以上史实及其意义就可得 2 分，历史文化价值 2 分。如果只有相关历史事件，没有历史文化价值描述，看相关史实的描述情况给 1—3 分；如果有史实，又有历史价值描述，根据作答情况给 3—4 分）

认识：世界文化遗产的保护对传承民族文化、维护文化多样性和创造性有重要意义。（1 分），我们应以实际行动保护遗产、传承文化，守护人类共同的财富。（1 分）。（一点 1 分，共 2 分）