2026 北京房山高三二模

历　　史

本试卷共 8 页，满分 100 分，考试时长 90 分钟。考生务必将答案填涂或书写在答题卡上，在试卷上作答无效。考试结束后，将试卷和答题卡一并交回。

第一部分

本部分共 15 题，每题 3 分，共 45 分。在每题列出的四个选项中，选出最符合题目要求的一项。

1.《论语》提出：“远人不服，则修文德以来之。既来之，则安之”“四海之内，皆兄弟也”。《公羊传》认为：“《春秋》内其国而外诸夏，内诸夏而外夷狄。王者欲一乎天下，曷为以外内之辞言之？言自近者始也。”上述材料

A．强调周天子“天下共主”的地位　　B．表明了夷夏之间的隔阂消除

C．蕴含着“天下一家”的政治理想　　D．反映了文化认同与国家统一

2．阅读下表中的简牍信息，由此可知秦朝

内　　容	注　　释
☒迁陵以邮利足行洞庭，急 （☒表示文字因模糊、残缺而难以识读，下同）	迁陵：县名，隶属于洞庭郡 利足：善跑者
☒敢言之上计	敢言之：一般用于上行文书的起讫语
有事请毄（也），必以书，毋口请，毋𤼵（羁）请	请：下级向上级请示
都乡守嘉言：渚里☒☒劾等十七户徙都乡，皆不移年籍	年籍：登记年龄的簿籍

①建立地方基层管理制度　　②利用上计制度监察百官

③使用文书推行行政管理　　④首创户籍制度征收赋役

A．①②　　B．①③　　C．②④　　D．③④

3．结合所学，对下图信息理解正确的是

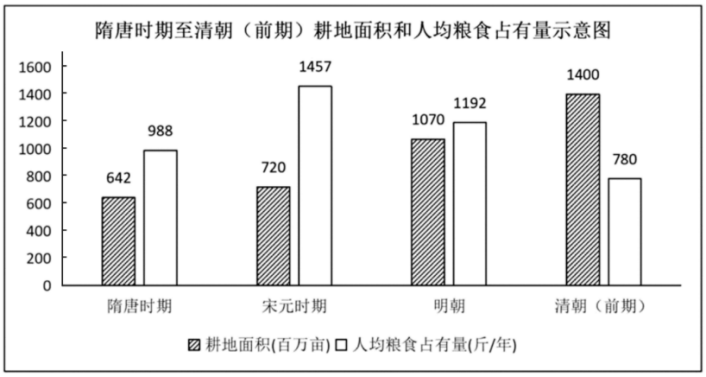

A．隋唐时期到清朝前期中国人地矛盾逐渐凸显

B．高产作物的传入缓解了明朝后期的土地兼并

C．人头税的废除使清朝前期人口减少耕地增加

D．耕地面积和人均粮食占有量呈现正相关关系

4．下表呈现了部分北方民族政权统治中心的变化情况，对此解读正确的是

政权	民族	统治中心的变化
辽	契丹	辽河上游→辽上京为首的五京
西夏	党项	灵州→兴庆府（今银川）
金	女真	会宁府→中都
元	蒙古	漠北草原→大都

A．西夏为联合金朝对抗南宋定都兴庆府

B．辽、金、元形成稳定的三角统治格局

C．北方民族政权推进汉化进程巩固统治

D．北方民族完成了由游牧向农耕的转型

5．徐光启认为：“《几何原本》者……由显入微，从疑得信，盖不用为用，众用所基，真可谓万象之形囿，百家之学海。”顾炎武提出：“君子之为学，以明道也，以救世也。”据此可知，二人均

A．讲求经世致用　　B．侧重反省内心

C．重视科学实验　　D．提倡学习西方

6．1860 年，清朝担任地方总督的满汉官员比例为 5:5，到 1865 年这一比例变为 1:9。《清代通史》记述：“洪杨之乱，经制之绿营兵，既腐败不能作战……江忠源、曾国藩以团练起兵……同治年间，全国之地方大吏，几尽为湘淮军人物所占据。”对此理解正确的是

A．绿营兵的腐败导致了地方满汉官员比例改变

B．晚清政府的地方行政体制发生了根本性变革

C．第二次鸦片战争后汉族官员控制了中枢机构

D．太平天国运动引起晚清政治和权力结构变化

7．1902 年，《钦定小学堂章程》规定讲授历史 “尤宜多讲本朝仁政，俾知列圣德泽之深厚”。1915 年，《高等小学校历史教科书编纂纲要草案》强调讲述国体、历代兴亡得失及国土与人民关系，以养成爱国心。这一时期的教育

A．以新三民主义为指导思想　　B．受到民主共和观念的影响

C．彻底抛弃了忠君爱国思想　　D．推动了国民革命运动兴起

8．邓中夏在《中国职工运动简史》中写道：“欧洲大战后一九一八年，中国曾有一度自发的罢工斗争，如在上海日华纱厂便有四次罢工。”《新青年》记载，上海工人人数不断增加，到 1919 年，上海有各类工厂工人 18 万、交通运输码头工人 12 万、手工业工人 20 万，共计 50 万，占上海城市人口总数的四分之一。对材料理解正确的是

A．第一次世界大战后民族资本持续增长　　B．近代上海的传统手工业占主导地位

C．共产党早期组织推动了工人运动发展　　D．经济的发展推动了阶级结构的变化

9．宣传口号作为一种特殊的社会传播媒介，在新中国历史发展的不同时期蕴含着国民不同的心理祈望。以下

宣传口号，按提出的时间排序正确的是

①“同一个世界，同一个梦想”“我运动、我健康、我快乐”

②“锻炼身体，保家卫国”“发展体育运动，增强人民体质”

③“五讲四美三热爱”“学习女排，振兴中华”

④“革命加拼命，人生能有几回搏”“工业学大庆，农业学大寨”

A．②④③①　　B．②③④①　　C．④②①③　　D．④①②③

10．改革开放之初，在农村实行家庭联产承包责任制，将土地所有权和承包经营权分设。1986 年，《土地管理法》明确了“土地的承包经营权受法律保护”。2018 年，《中华人民共和国农村土地承包法》第九条规定：“承包方承包土地后，享有土地承包经营权，可以自己经营，也可以保留土地承包权，流转其承包地的土地经营权，由他人经营。”对材料解读正确的是

①“两权分离”保障了土地经营权有序流转

②“三权分置”使土地所有权性质发生变化

③“三权分置”能够进一步激活农村生产力

④农村土地承包经营制度的法治化持续推进

A．①②　　B．①④　　C．②③　　D．③④

11．下列选项中，史实与结论相符的是

选项	史　实	结论
A	《汉谟拉比法典》的内容涉及古巴比伦王国的社会结构、婚姻、土地租赁和借贷等多个方面	《汉谟拉比法典》成为近代西方法律制度的渊源
B	腓尼基字母，在东方演化为阿拉马字母，后发展出古代西亚、埃及以及印度等地的多种字母；在西方形成希腊字母，再演化出拉丁字母	腓尼基字母是世界各地字母文字的源头
C	雅典公民都有出席公民大会和担任公职的权利，直接决定城邦的大政方针	雅典公民享有充分的自由
D	罗马共和国颁布了《十二铜表法》，查士丁尼下令编纂了《罗马民法大全》	罗马为维护统治进行法律调整

12．12 世纪左右，为适应新兴市民阶级对文化知识的需要，西欧各地先后办起一系列大学，如波隆那大学、巴黎大学等。1158 年，神圣罗马帝国皇帝腓特烈一世颁布《完全居住法》，授予波隆那大学的学生许多特权，如司法自治权、不受地方政府拘留逮捕之权、保障外籍学生不受歧视等。1231 年，罗马教皇格雷高里九世以谕令授予巴黎大学以“不受宗教法庭干涉”的特权。上述材料表明这一时期

A．意大利商业繁荣城市蓬勃兴起　　B．西欧大学的发展得到王权支持

C．大学教育摆脱了基督教会控制　　D．大学出现推动欧洲教育世俗化

13．18 世纪初，巴黎的一位制窗工匠在他的日记里写道：“那时‘自由’这个字眼被如此频繁地提及，以

致产生了不可思议的效果，令所有的人心驰神往。”1789 年 7 月底，巴黎书商尼古拉·吕奥在给哥哥写信时说：“一切都将改变。我们的风俗、民情民意、法律、着装、习惯及政府管理都会改变。我们很快就会成为完全不同的人。”对材料理解正确的是

①书信日记是研究历史的重要文献史料

②自由理念成为法国社会各阶层的共识

③大革命可能引发法国社会全方位变革

④拿破仑战争推动欧洲的政治文化重构

A．①②　　B．①③　　C．②④　　D．③④

14．下图漫画发表于 1922 年，图左侧是时任英国殖民地事务大臣的丘吉尔，其两侧是海军军官和陆军军官；图右侧是一名英国纳税人，手持写有“要求裁军”的斧头；图中间是熊熊燃烧的烈火。对漫画信息解读正确的是

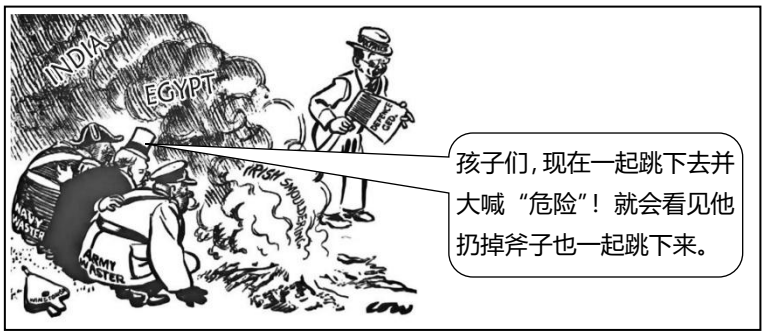

A．第一次世界大战中英国军队的数量大大增加

B．英国政府及民众均认为要强化对殖民地控制

C．一战后英国殖民地的民族解放运动风起云涌

D．巴黎和会中英国的外交权益受到了极大损害

15．1947 年，世界银行批准的第一笔贷款是向法国提供 2.5 亿美元用于战后重建。20 世纪 70 年代，世界银行要求借款国在申请资金时，需承诺推行宏观经济改革、私有化等措施。2022 年，世界银行公布了气候融资改革的“路线图”，通过优惠贷款利率激励气候改革行动。据此可知，世界银行

A．向会员国发放短期贷款调整国际收支　B．宗旨是援助发展中国家进行基础建设

C．援助的国家及发挥的功能更趋多样化　D．推进气候改革解决了全球气候的问题

第二部分

本部分共 5 题，共 55 分。

16．（9 分）诗与史

南朝钟嵘《诗品》评谢灵运山水诗“名章迥句，处处间起”，其作多吟咏会稽、永嘉景致。南朝民歌《西洲曲》有“单衫杏子红，双鬟鸦雏色”之句，婉转细腻。北朝民歌《敕勒歌》则云“敕勒川，阴山下，天似穹庐，笼盖四野”，《企喻歌》亦唱“前行看后行，齐著铁裲裆”，风格刚健质朴。时人谓：“北土重同，耻效南风”。

隋朝和唐初有反思前朝绮丽诗风者。盛唐时，李白诗风豪放飘逸。杜甫直面现实，其诗如“孟冬十郡良

家子，血作陈陶泽中水”“去年米贵阙军食，今年米贱大伤农”，深刻反映战乱之酷与民生之多艰，被誉为“诗史”。中唐白居易主张“文章合为时而著，歌诗合为事而作”，其《杜陵叟》等新乐府诗针砭时弊。唐朝人元稹记载：“当时诗歌‘禁省、观寺、邮候墙壁之上无不书，王公妾妇、牛童马走之口无不道’”。

宋朝笔记称“凡有井水饮处，即能歌柳词”。词作风格分化，或气象恢弘，如范仲淹“浊酒一杯家万里，燕然未勒归无计”，或婉约清丽，如欧阳修“泪眼问花花不语，乱红飞过秋千去”。宋诗更重理趣，如王安石“不畏浮云遮望眼，自缘身在最高层”，皆寓思辨于意象。南宋诗人笔下家国情怀深沉，如陈与义“孤臣霜发三千丈，每岁烟花一万重”。

阅读材料，概括从魏晋南北朝到宋朝诗歌发展的主要变化，并结合时代特征加以说明。（9 分）

17.（12 分）近代外交

材料一　自鸦片战争以来，列强强迫中国逐步签订了 340 个以上的不平等条约，近代中国笼罩在不平等条约的罗网之内。1864 年，在总理衙门资助下，丁韪良翻译的《万国公法》刊印出版。清政府先后在新加坡、英、德、日、美等国设使馆、派驻使臣。1876 年，清政府任命郭嵩焘为第一任驻英公使。曾纪泽在 1878—1885 年间担任驻英、法、俄三国公使，在中俄伊犁谈判中成功改订条约，争回了伊犁西南的大片国土。1898 年，总理衙门奉旨“参酌中西体制”，制定款接外宾章程，并“照会各国驻京公使”。

材料二　1937 年 8 月，中共洛川会议提出抗日外交政策：“在不丧失领土主权的范围内，与一切反对日本侵略主义的国家订立反侵略的同盟，及抗日的军事互助协定”。1941 年 6 月 23 日，中共中央发布《关于反法西斯的国际统一战线》，指示全党：“目前共产党人在全世界的任务是动员各国人民组织国际统一战线，为着反对法西斯而斗争”“同英美及其他国家一切反对德意日法西斯统治者的人们联合起来，反对共同的敌人”。1941 年 10 月，东方各民族反法西斯大会在延安召开，来自朝鲜、日本等国家和地区的 130 多名代表参会，成立延安东方各民族反法西斯联盟。1944 年 8 月，中共中央《关于外交工作的指示》中指出外国记者、美军人员来边区是“国际统一战线的开展”，明确外交必须站稳民族立场，反对排外和惧外媚外的错误观念。1945 年，毛泽东在《论联合政府》中提出，在打倒日本侵略者、保持世界和平、互相尊重国家独立和平等地位的基础上与各国建立并巩固邦交。1945 年 4 月，董必武作为正式代表出席制定《联合国宪章》的旧金山会议，参与安全理事会程序构建，主张托管制度最终目的是要实现被托管地区的自由与独立。6 月 26 日，董必武代表中国共产党在《联合国宪章》上签字。

（1）依据材料一，结合所学，概述晚清时期中国外交的主要特征。（4 分）

（2）阅读材料二，结合所学，对抗日战争时期中国共产党的对外交往加以阐释。（8 分）

18.（12 分）理论 • 实践

时间	主要史实
1848 年	马克思、恩格斯发表《共产党宣言》
1864 年	国际工人协会（第一国际）在伦敦成立
1867 年	《资本论》第一卷出版，创立剩余价值学说

1871 年	巴黎爆发工人武装起义，建立了巴黎公社
1886 年 5 月 1 日	芝加哥等地的工人举行罢工和示威游行，要求实行 8 小时工作日
1903 年	俄国社会民主工党第二次代表大会召开，“布尔什维主义”形成
1917 年	俄国十月革命胜利
1919 年	共产国际（第三国际）成立，它号召“全世界无产者和被压迫民族联合起来”
1921 年	苏俄政府决定实行新经济政策
1922 年	俄罗斯、乌克兰、白俄罗斯等共同组成苏维埃社会主义共和国联盟
1926-1927 年	印尼共产党领导了第一次反对荷兰殖民统治的武装起义
1927 年	毛泽东提出“政权是由枪杆子中取得的”，撰写《中国的红色政权为什么能够存在？》《井冈山的斗争》等文章
1932 年	美洲萨尔瓦多共产党领导了主要由农民参加的全国性人民起义，并在很多地区建立了苏维埃政权
1945-1949 年	东欧、亚洲等地出现了一批社会主义国家，形成了以苏联为首的社会主义阵营
1949 年 10 月 1 日	中华人民共和国成立
1956 年	《论十大关系》发表，中国探索适合国情的社会主义建设道路

阅读上表，结合所学，从理论与实践关系的角度，对社会主义运动的发展进行解读。（12 分）

19.（12 分）医疗卫生

材料一　天花是由天花病毒引起的传染病，多次大流行给人类带来灾难。中国发明了通过接种天花患者的痘疮泡浆、痘痂等，使其出一次轻微天花而获得免疫的人痘接种术，这在当时是世界领先的技术发明。17、18 世纪该技术先后传到俄罗斯、朝鲜、日本等国，又经过俄罗斯传到土耳其及欧洲、非洲、美国等地。英国医生琴纳注意到人痘接种法免疫的事实，他用动物做试验，并验证了生过牛痘者不得天花的事实，于 1796 年发明牛痘接种术，因其方法简便安全而被各国相继采用。1805 年，此法由菲律宾传到澳门，其后在广州、北京、上海等地先后推广，渐布全国，替代了人痘接种法。1980 年第 23 届世界卫生大会正式宣布天花被完全消灭。

材料二　20 世纪 70 年代，屠呦呦从中药中成功提取“青蒿素”。2000 年，世界卫生组织将青蒿素类药物作为抗疟首选药物推广到全球。党的十八大以来，中国向南太平洋岛国、加勒比海地区的 9 个国家新增派了医疗队，年均服务受援国患者达数百万人次并逐年增加。自 2016 年以来，中国派出专家组分赴安哥拉、马达加斯加、刚果（金）、乌干达等国家，助力防控黄热病、鼠疫、埃博拉等疫情。2020 年，中国提出“共同构建人类卫生健康共同体”的主张。2025 年，第七十八届世界卫生大会在瑞士日内瓦举行。中国同埃塞俄比亚、秘鲁、坦桑尼亚、泰国联合举办“数智赋能初级卫生保健促进全民健康覆盖”主题边会，介绍中国的“AI+智慧流动医院”实践。

（1）依据材料一，结合所学，简述天花传染病消亡的原因。（4 分）

（2）从构建人类卫生健康共同体的角度，结合所学，对材料二进行阐释。（8 分）

20.（10 分）绘图 • 社会发展

材料一

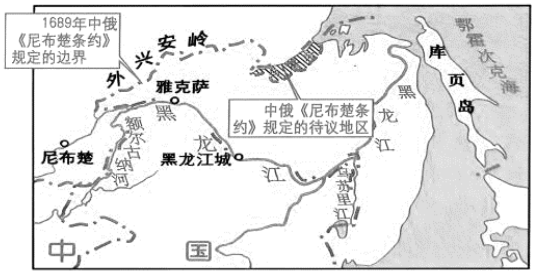

《尼布楚条约》划定中俄边界示意图

1689 年，中俄签订《尼布楚条约》，清政府同步绘制了中俄东段官方边界地图，在格尔必齐河与黑龙江交汇处标有“bei”字样，明确边界走向与界碑位置

1708 年，清政府命西洋传教士与中国学者组成测绘队伍，首次运用经纬度测量与三角测量法实地勘测山川城郭。测绘队伍在当地官员协助下，深入东北山林、蒙古草原、青藏高原等地，记录地名与地貌特征，完成《皇舆全览图》，图中长城以南标注汉语地名，东北、蒙古、西藏等地标注大量满、蒙、藏文地名，清晰绘制出从库页岛至西藏的疆域轮廓

材料二

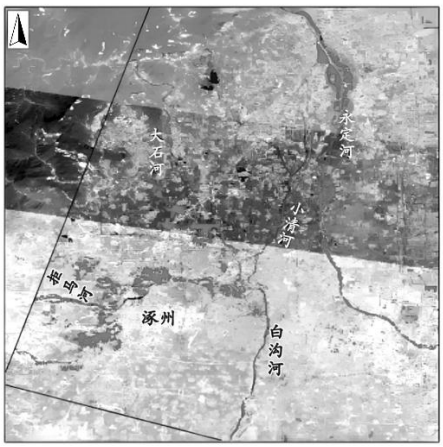

淹没区　　正常水体

上图为高分三号卫星获取的 2023 年 8 月 1 日上午 7:07 的涿州洪涝雷达遥感监测结果，从图中可以看出河流水面范围大大增宽，其中大石河、拒马河周边为重灾区，多个村庄和大面积农田被淹没

GIS 技术通过卫星遥感（SAR）、航空摄影、地面测量等手段采集地理空间数据，经计算机处理生成数字地图。20 世纪 90 年代以来，GIS 技术在中国得到广泛应用：用于分析人口分布与交通流量，优化城市道路网络布局；农民依据它提供的土壤肥力分布图，精准施肥，提高作物产量；人们通过手机导航软件查询出行路线、查找周边服务设施

（1）依据材料一，简述康熙时期地图绘制的概况及历史条件。（6 分）

（2）依据材料二，结合所学，分析中国现代绘图技术对社会发展的作用。（4 分）

（考生务必将答案答在答题卡上，在试卷上作答无效）

参考答案

第一部分（共 45 分）

题号	1	2	3	4	5	6	7	8	9	10
答案	C	B	A	C	A	D	B	D	A	D
题号	11	12	13	14	15					
答案	D	B	B	C	C					

第二部分 （共 55 分）

16.（9 分）

（1）内容主题变化：从个人感怀、山水咏物转向关注社会现实与家国情怀。

时代特征：魏晋玄学兴盛；唐朝中后期社会矛盾激化（如安史之乱、藩镇割据）；两宋面临边患与偏安；文人借此关注社会现实，表达对国家命运的关切。（3 分）

（2）艺术风格变化：从绮丽、刚健分途转向多元并存，并发展出“理趣”。**时代特征：**魏晋南北并立，南北差异显著；唐宋经济文化繁荣，城市发展促进市民文艺兴起；宋代理学兴盛，文人追求哲理内省，推动诗歌从抒情向说理深化。（3 分）

（3）体裁功能变化：从精英雅集走向大众传播，词体崛起并广泛流传。

时代特征：魏晋士族发展壮大；唐宋城市经济活跃，市民阶层壮大，勾栏瓦舍等娱乐场所需求增加；雕版印刷术发展促进作品流传，使诗歌深入社会各阶层。（3 分）

从魏晋南北朝到宋朝，诗歌的发展历程，正是中国古代政治格局变迁、社会经济演进、思想文化发展在文学领域的生动映照。

（学生如果从其他角度并结合具体的史实变化来答，言之成理亦可得分。）

17.（12 分）

（1）主要特征

屈辱性与抗争性：外交活动始于列强武力胁迫，以签订大量不平等条约为开端，国家主权严重受损。同时，部分外交官（如曾纪泽等）运用外交手段，在个别事件（如中俄伊犁交涉）中挽回部分利权。（2 分）

逐步向近代化转型：引入国际法如《万国公法》，开始了解并运用近代外交理念和规则；设立总理衙门为专门外交机构，并逐步向海外派遣常驻使节，建立使馆，制定涉外礼仪章程。

(2)参考示例（8 分）

1937 年全民族抗战爆发后，面对法西斯势力在全球范围内的不断扩张，中国共产党从实际出发开展对外交往，推动世界反法西斯阵线逐渐形成。

中共洛川会议提出“在不丧失领土主权范围内”订立反侵略同盟，1944 年《关于外交工作

的指示》强调“站稳民族立场，反对排外和惧外媚外”，1945 年《论联合政府》主张在“互相尊重国家独立和平等地位的基础上”与各国建立并巩固邦交。这些都体现了党在对外交往中坚持国家主权和民族独立的成熟态度，是“独立自主”对外交往理论的实践。

洛川会议与《关于反法西斯统一战线指示》提出联合一切反法西斯力量共同对敌，明确了外交目标是服务于民族抗战；1941 年，成立延安东方各民族反法西斯联盟，搭建国际舞台，支持亚洲其他国家独立斗争；1945 年，董必武出席旧金山会议，标志着中共已从局部区域走向世界舞台，参与战后国际秩序构建，提升了中国的国际影响力。

抗日战争时期中国共产党的对外交往，体现了 “独立自主”与“国际主义”（统一战线）相结合的特点；争取了国际援助，改善了抗战环境，展示了中国共产党作为负责任政治力量的形象；为新中国独立自主的和平外交政策积累了宝贵经验。

18.（12 分）参考示例

马克思主义理论指导了社会主义运动的实践，而社会主义运动的实践又不断丰富和发展了马克思主义理论，两者呈现出相互促进、辩证统一的关系。

理论创立到初步实践（19 世纪中后期）：1848 年《共产党宣言》为无产阶级革命提供了科学理论指导。1867 年《资本论》创立的剩余价值学说为工人运动提供了强大的思想武器。在这一理论指导下，第一国际成立，推动国际工人运动的蓬勃发展，如芝加哥的大罢工等；1871 年巴黎公社成为无产阶级建立政权的第一次伟大尝试，丰富了马克思主义关于无产阶级专政的学说。

理论突破与一国胜利（20 世纪初）：1903 年列宁主义形成，创造性地提出了社会主义可能在一国或数国首先胜利的理论。1917 年俄国十月革命的胜利，将这一理论变为现实，建立了世界上第一个社会主义国家。随后苏俄实施新经济政策等，这是对马克思主义关于社会主义建设理论的重大发展，证明了社会主义建设必须从本国国情出发。

理论传播与民族解放（20 世纪上半叶）：共产国际的成立号召“全世界无产者和被压迫民族联合起来”，将社会主义运动与民族解放运动相结合。毛泽东将马克思主义基本原理同中国革命具体实际相结合，提出了“工农武装割据”等理论，实现了马克思主义中国化的第一次飞跃。印尼、萨尔瓦多等地的共产党领导的武装起义，是马克思主义在亚非拉地区传播并与当地实际相结合的早期尝试。

理论深化到多元探索（20 世纪中后期）： 二战后，东欧、亚洲等地出现了一批社会主义国家，形成了以苏联为首的社会主义阵营，社会主义从一国实践发展为多国实践。新中国成立后，以毛泽东《论十大关系》为代表，中国共产党开始独立探索适合中国国情的社会主义建设道路，这说明社会主义建设没有固定模式，必须与时俱进、实事求是。

综上所述，社会主义运动的发展史就是一部理论与实践相互促进的历史。理论为实践指明方向，实践为理论提供源头活水。只有坚持将科学理论与各国具体国情相结合，社会主义运动才能保持旺盛的生命力。

19.（12 分）

（1）原因：

免疫技术的发明与改进：中国最早发明的人痘接种术，英国人琴纳在此基础上发明了牛痘接种术，成为全球消灭天花的关键技术手段。国际传播与协作：人痘接种术和牛痘接种术先后传播至世界各地；世界卫生组织（WHO）在全球范围内协调开展大规模疫苗接种行动，在消灭天花传染病中起到决定性的作用。（4 分）

（2）参考示例（8 分）

传染病（如天花、埃博拉、疟疾等）无国界，全球化背景下任何国家都无法独善其身，构建人类卫生健康共同体是应对全球公共卫生危机的必然选择。材料二展现了中国为推动构建人类卫生健康共同体作出了突出贡献。

①提出“人类卫生健康共同体”理念：屠呦呦成功提取青蒿素并被推广至全球，体现了中国在疾病防治领域的创新能力和责任担当。2020 年，中国正式提出“共同构建人类卫生健康共同体”的主张，为应对全球性公共卫生挑战提供了中国方案。② 开展对外医疗援助，践行人类命运共同体理念：党的十八大以来，中国向世界各地新增派医疗队，年均服务患者数百万人次；并派出专家组赴非洲等国助力防控疫情。这些都是“构建人类卫生健康共同体”的具体实践。③创新数字健康合作，引领全球卫生治理新方向：2025 年，中国举办“数智赋能初级卫生保健”主题边会，开展“AI+智慧流动医院”实践。这为全球初级卫生保健和全民健康覆盖提供了可借鉴的中国经验。

从青蒿素的全球推广到对外医疗援助，再到提出“人类卫生健康共同体”理念和数字健康创新，中国始终是全球公共卫生治理的积极参与者和贡献者，以实际行动推动构建更加公平、包容、可持续的全球卫生健康体系。

20.（10 分）

（1）概况：明确国家边界：通过签订《尼布楚条约》和同步官方边界地图的绘制，以法律和地图的形式正式划定了中俄东段边界，明确了国家疆域。

首次科学实测：运用西方传教士带来的经纬度测量与三角测量法，实地勘测，绘制了当时全国性最精确的实测地图《皇舆全览图》，实现了从传统经验绘图向近代科学测绘的转变。

多民族国家统一：地图上根据不同区域标注汉、满、蒙、藏等多种语言文字的地名，清晰地绘制出从东北至西藏的疆域轮廓，体现了疆域统一与多民族国家的巩固。（3 分）

历史条件：清朝前期国力强盛，统一多民族国家得到巩固，为全国性测绘提供了基础；西方传教士入华，带来了西方近代测绘技术与科学知识；清政府利用国家力量组织庞大的测绘队伍，并在地方官员的协助下深入边疆实地考察。（3 分）

（2）作用：

提升防灾减灾与应急管理能力：政府利用现代绘图技术，整合数据，形成地图，辅助人员转移安置和高效调配救灾资源，提升了应急处置能力；

推动社会治理与公共服务体系现代化：通过分析人口与交通数据优化道路布局，提升城市建设合理性；通过导航软件查询路线、查找设施，便利日常生活；依据土壤肥力数据指导科学施肥，提高作物产量与农业生产效率。（4 分）